



Yacht Club Uruguayo



## INSTRUCCIONES DE REGATA

### CAMPEONATO ANIVERSARIO - HANDICAP FESTIVAL

12 y 13 de julio de 2025

#### 1 - Reglas.

El Campeonato será corrida bajo la dirección de la Comisión de Yachting a Vela del Yacht Club Uruguayo, de acuerdo al Reglamento de Regatas a Vela 2025–2028 (RRV), las reglas de clase si correspondiere, las prescripciones de la Autoridad Nacional cuando sean de aplicación y las Reglas especiales para esta Regata (Aviso de Regata, Instrucciones de Regata y Avisos Modificatorios). En caso de conflicto entre el Aviso de Regata y las Instrucciones de Regata prevalecerán las Instrucciones de Regata.

[DP] indica que la penalidad a una regla puede ser a discreción del comité de protestas, menor que la descalificación.

[NP] indica que la regla no puede ser protestada por un barco. Esto cambia la RRV60.1(a).

#### 2 - Avisos a los Competidores.

Los avisos a los competidores se publicarán en el Tablero Oficial de Avisos (TOA), ubicado en el hall de entrada del Yacht Club, el TOA Digital Viramos y la página Web del Club.

#### 3 - Cambio a las Instrucciones de Regata.

Todo cambio en las Instrucciones de Regata se publicará dos horas antes de la hora programada de largada del día en que tendrá efecto, excepto cualquier cambio en el programa de regatas que se publicará antes de las 21:00 del día anterior a que tenga efecto.

#### 4 - Señales Hechas en Tierra.

- 4.1 El mastelero oficial estará ubicado en cercanía de la rampa de vela ligera.
- 4.2 Cuando se despliega la bandera Inteligencia en tierra, "1 minuto" es reemplazado por "no menos de 60 minutos".

#### 5 - Series y Puntuación.

La regata se correrá en Fórmula Handicap Festival distinguiendo las siguientes series:

- **Serie A:** Festival Regata mayor a 27 pies de eslora
- **Serie B:** Festival Regata menor o igual a 27 pies de eslora
- **Serie C:** Festival Crucero
- **Clasificación General**

Se requerirá de un mínimo de 3 inscriptos en cada una de las series para habilitar el Campeonato, y un mínimo de dos barcos por serie presentes en la línea de largada para habilitar las regatas. De no llegarse al mínimo requerido en alguna de las series, los barcos anotados se distribuirán en otras series a criterio de la Comisión de Regatas. Si no se llegara al mínimo en ninguna de las series se habilitará una única serie festival general.

Para la clasificación se aplicará la corrección de tiempo sobre tiempo.

Para la puntuación del Campeonato se aplicará el sistema de puntaje bajo de acuerdo a lo establecido en el Anexo A del RRV.

## **6 - Programa**

Sábado 12 de julio - Regata de recorrido costero de 10 millas aproximadamente - Hora Largada: 13:00.

Domingo 13 de julio – Regata de recorrido costero de 15 millas aproximadamente – Hora de largada: 11:00.

Habrà entrega de premios luego de terminada la regata del domingo 13 de julio. Habrà premios para el primer y segundo puesto de cada serie y para el ganador de la clasificación General.

## **7 - Bandera de Clase.**

La bandera de clase será de color Amarillo.

## **8 - Largada.**

Habrà una única largada para todas las series.

- 8.1 La largada de la regata será de acuerdo a la regla 26 con la señal de atención 5 minutos antes de la señal de partida.
- 8.2 Se desplegarà una bandera naranja de la línea de partida con una señal acústica no menos de cinco minutos antes de ser desplegada una señal de atención.
- 8.3 La línea de largada se fondeará en inmediaciones de la boya Coquimbo utilizando dicha boya como marca, La línea estará determinada entre el lado del recorrido de la boya coquimbo y el mástil con bandera naranja de la lancha de comisión de regatas.
- 8.4 Un competidor que larga después de 10 minutos de la señal de largada será considerado como DNS sin una audiencia previa. Esto modifica la regla A4 y A5.
- 8.5 Si las condiciones son desfavorables, la CR podrá mantener su posición usando motor.

## **9 - Marcas (Ver Anexo 1).**

Las marcas del recorrido, a excepción de Coquimbo y otras marcas del balizamiento, serán boyas cilíndricas de color naranja.

## **10 - Recorrido.**

### **10,1.- Recorrido Sábado 12 de julio:**

El recorrido será de aproximadamente 10 millas de acuerdo al siguiente detalle:

Largada en proximidades de boya coquimbo; boya naranja en bahía de pocitos por babor; boya naranja al E de cardinal Este de Punta Brava por babor; boya naranja al S de Punta gorda por babor; boya naranja al sur de Punta Gorda contra tierra por babor; boya Coquimbo por estribor; llegada.

Las coordenadas de las marcas son las indicadas en el siguiente cuadro.

DESCRIPCIÓN	LATITUD	LONGITUD	RUMBO A LA PRÓXIMA MARCA
Largada	34º 55.0159' S	056º 07,3153' W	270º
Pocitos	34º 55,2055' S	056º 08,4084' W	200º
Cardinal Este	34º 56,8466' S	056º 08,7054' W	080º
Punta Gorda 1	34º 55,4464' S	056º 04,4769' W	357º
Punta Gorda 2	34º 54,3999' S	056º 04,8144' W	267º
Coquimbo	34º 54,4086' S	056º 04,6512' W	239º
Llegada	34º 54,5543' S	0,56º 07,6233' W	
<b>DISTANCIA TOTAL RECORRIDA – 10,03 MN</b>			

## 10.2.- Recorrido Domingo 13 de julio:

El recorrido será de 16 millas aproximadamente según el siguiente detalle:

Largada en proximidades de boya coquimbo; boya naranja al E de cardinal Sur de Punta Brava por babor; boya roja del Km 23,5 del veril Norte del canal de Acceso a Mvdo. por babor; boya Coquimbo por estribor; Llegada.

Las coordenadas de las marcas son las indicadas en el siguiente cuadro.

DESCRIPCIÓN	LATITUD	LONGITUD	RUMBO A LA PRÓXIMA MARCA
Largada	34º 55.1244' S	056º 07,2678' W	221º
Cardinal Sur	34º 57,6583' S	056º 08,9652' W	139º
Km 23,5	35º 01,1194' S	056º 03,4233' W	344º
Llegada	34º 54,5601' S	0,56º 07,6421' W	
<b>DISTANCIA TOTAL RECORRIDA – 16,01 MN</b>			

La posición de las marcas podrá modificarse a criterio de la Comisión de Regatas, según la ocurrencia de elementos que atenten contra la libre navegación u otros aspectos ambientales. En tal caso las nuevas coordenadas serán proporcionadas por la CR una vez fondeadas en su posición definitiva y en lo posible previo a la largada.

## 11 - Línea de Llegada.

La línea de Llegada estará determinada por la alineación de la faroleta roja de la escollera Este con una bandera azul ubicada en la terraza del tercer piso de la torre del club.

## 12 - Tiempo Límite.

La línea de Llegada se levantará a las **17:00 hs** en ambos casos. Los barcos que no lleguen a esta hora serán considerados DNF.

## 13 - Límite de Viento.

[NP] La CR no dará partida para ninguna de las fórmulas si los registros medios de intensidad de viento son menores a 5 nudos o mayores a 25 nudos.

## 14 - Protestas.

Las protestas deberán ser presentadas por escrito en la plataforma Viramos en los formularios respectivos, dentro de una hora de haber cruzado la línea de llegada cada barco o haber abandonado. Es obligación del yate protestante, además de cumplir con lo requerido por la Regla 61 del R.R.V, inmediatamente después de dejar clara la línea de llegada, asegurarse que la Comisión de Regatas haya tomado debido conocimiento de su protesta y contra quién la efectúa. La audiencia del Jurado se informará en el Tablero de Informaciones una vez finalizado el plazo para la presentación de las protestas. Es obligación de los participantes, informarse a través de dicho Tablero de Informaciones si fue citado por alguna protesta. Una vez publicada en el Tablero, la audiencia y nombre de los citados se dará por notificado a dichos competidores.

#### **15 - Abandonos.**

[NP] [DP] Todo barco que haga abandono de una regata debe comunicar el hecho lo antes posible a la Comisión de Regatas por VHF o a una de las lanchas de apoyo.

#### **16 - Responsabilidad.**

Regla fundamental 3 del RRV. Decisión de Regatear: “Es de la exclusiva responsabilidad de un barco decidir si participa en una prueba o si continúa en regata.” Todos los participantes admiten que compiten voluntariamente y bajo su propio y exclusivo riesgo, teniendo pleno conocimiento que la competencia puede ser peligrosa, por lo que liberan de toda responsabilidad, directa o indirecta y con tanta amplitud como lo permita la ley, a los organizadores, coorganizadores, autoridades, oficiales y jueces, y/o agentes y/o empleados de los organizadores y coorganizadores y/o prestadores de servicios, en forma onerosa o gratuita, por cualquier daño, erogación, lesión y/o pérdida de la vida y/o de los bienes que pudiera sufrir y renuncian a cualquier acción, demanda o reclamo ante los tribunales ordinarios de Justicia ordinaria, por que aceptan someterlas al arbitraje. Esta limitación de responsabilidad abarca los hechos que ocurran antes, durante, entre o después de la competencia y actividades conexas, incluyendo la atención y traslado en caso de una emergencia médica.

#### **17 - Radiocomunicaciones.**

[DP] Excepto en una emergencia, ningún barco efectuará transmisiones de radio, celulares o de datos mientras este en regata ni recibirá comunicaciones de radio ni de datos que no puedan recibir los otros barcos.

Las comunicaciones de la Comisión de regatas se efectuarán por canal 71 de VHF.

#### **18 - Seguridad.**

Es obligatorio contar con el equipo de seguridad mínimo necesario para el desarrollo de la actividad. La Comisión de Regatas o quién ésta designe, podrá controlar si las embarcaciones cuentan con el equipo obligatorio. La falta de cualquiera de los elementos requeridos podrá ser protestado y la Comisión de Protestas podrá aplicarle una penalidad alternativa de puntos o penado con descalificación en esa regata.

Para verificación de equipamiento de seguridad serán de aplicación los elementos establecidos en los certificados de navegabilidad emitidos por la Prefectura Nacional Naval para las zonas de habilitación de navegación de cada barco.

## ANEXO 1 –

### A) DIAGRAMA DEL RECORRIDO Sábado 12/7 – 10,03 MN

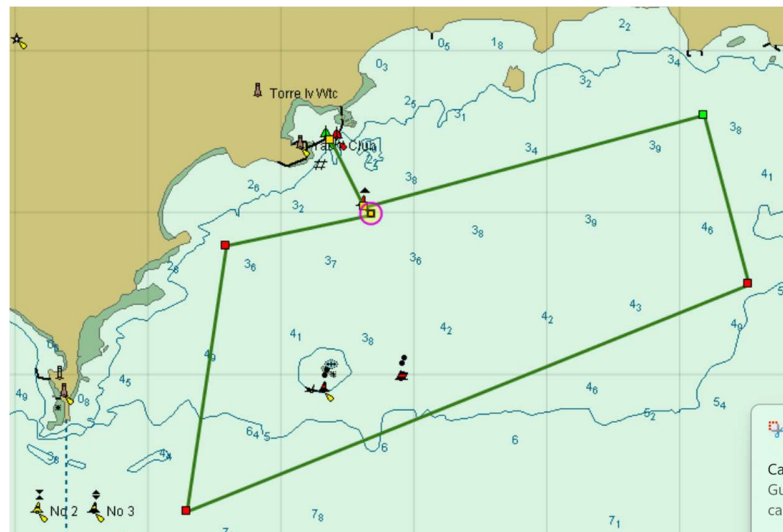

### B) DIAGRAMA DEL RECORRIDO - Domingo 13/7 – 16,01 MN

